



UEFS

UNIVERSIDADE ESTADUAL DE FEIRA DE SANTANA

Manual de acesso às Políticas Afirmativas e Assistência Estudantil



PROPAE



UEFS: PÚBLICA, GRATUITA, DE QUALIDADE E AFIRMATIVA!

Apresentação

A Universidade Estadual de Feira de Santana (UEFS) existe desde 1976 e está presente em cerca de 150 municípios baianos. O objetivo social da UEFS é preparar pessoas que exerçam liderança profissional e intelectual e atuem com responsabilidade social.

A Universidade Estadual de Feira de Santana é assistência estudantil; ensino, pesquisa e extensão; é educação de excelência no ensino superior; é Universidade pública, gratuita, de qualidade e afirmativa.

A UEFS conta com 31 cursos de graduação.

Site da UEFS:



<https://www.uefs.br/>

Julho de 2023
Feira de Santana
BAHIA



UEFS: PÚBLICA, GRATUITA, DE QUALIDADE E AFIRMATIVA!

Como se tornar estudante da UEFs?

Todas as pessoas candidatas a uma vaga em
Curso de Graduação na UEFs pelo SiSU devem:

1. Ter participado da última edição do ENEM
(Exame Nacional do Ensino Médio);

2. Candidatar-se a um Curso de Graduação, pelo
portal do SiSU (Sistema de Seleção Unificada);

3. Na etapa de inscrição, escolher a Universidade,
o Curso e a categoria pela qual pretende
concorrer;

4. Acompanhar todas as publicações, bem como atender
às convocações, apresentar os documentos solicitados e
participar de todas as etapas do processo seletivo para
a vaga pleiteada por categoria.

Página da Coordenação de Seleção e Admissão (CSA):



<http://csa.uefs.br/>



Como se preparar para o ENEM?



Figura 1: Programa Universidade Para Todos/UEFS

A UEFS, por meio da Pró-Reitoria de Extensão desenvolve o Programa Universidade Para Todos

Objetivo: preparar, através de curso com formatação de pré-vestibular, jovens e adultos para o ingresso no Ensino Superior.

As aulas acontecem nas escolas ou nas dependências da UEFS. O Programa também disponibiliza materiais online para que o estudante possa acessar de casa e completar seus estudos.

No canal do YouTube o estudante encontra vídeos com informações sobre os cursos ofertados na UEFS.

Canal da UPT/UEFS
no YouTube:



Página da
UPT/UEFS:



upt.uefs.br



Quais são os cursos de graduação oferecidos pela UEFs?

Tecnologia

Engenharia Civil

Engenharia de Alimentos

Engenharia da Computação

Ciências Exatas

Licenciatura em Matemática

Licenciatura em Química

Ciências Humanas e Filosofia

Bacharelado em Filosofia

Licenciatura em Filosofia

Licenciatura em História

Bacharelado em Geografia

Licenciatura em Geografia

Psicologia

Ciências Sociais

Aplicadas

Administração

Ciências Contábeis

Ciências Econômicas

Direito

Ciências Naturais e da Saúde

Licenciatura em Ciências Biológicas

Bacharelado em Ciências Biológicas

Licenciatura em Educação Física

Enfermagem

Odontologia

Farmácia

Medicina

Agronomia

Licenciatura em Física

Bacharelado em Física

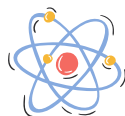

Letras e Artes

Licenciatura em Letras Vernáculas

Licenciatura em Letras com Inglês

Licenciatura em Letras com Espanhol

Licenciatura em Letras com Francês

Licenciatura em Música

Licenciatura em Pedagogia



Como funciona a Política de Ações Afirmativas na UEFs?

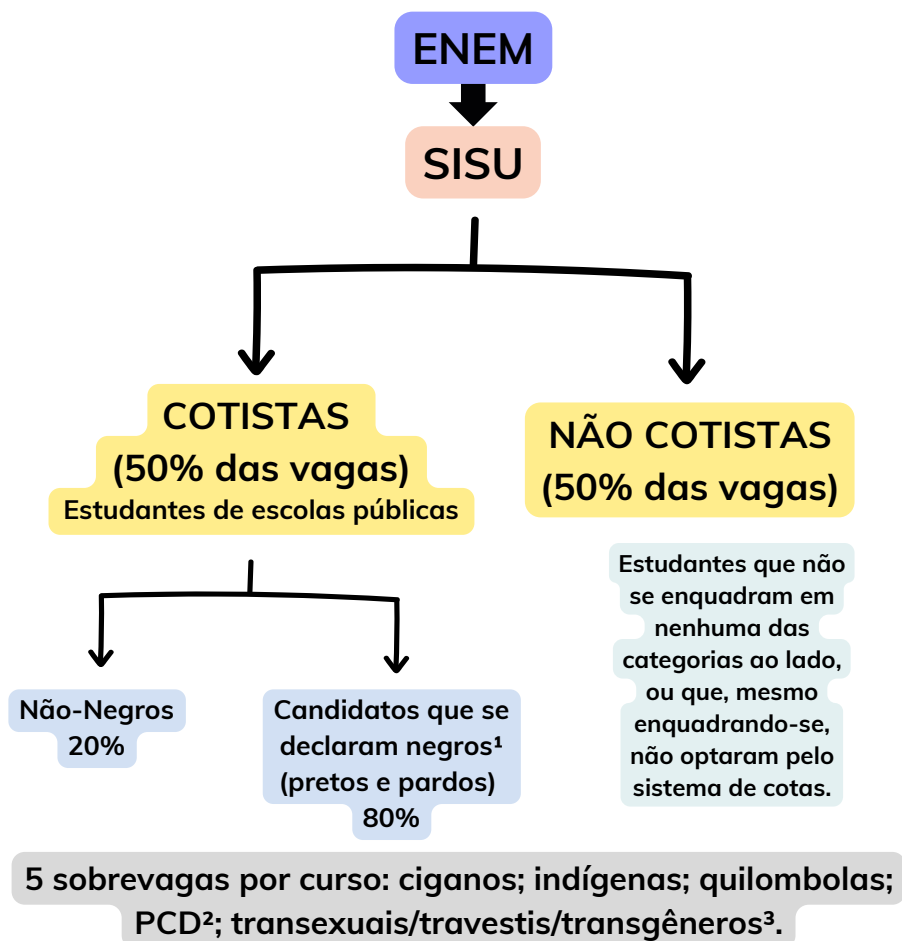

1. Pessoas convocadas às vagas destinadas às pessoas negras (pretas e pardas), passarão por uma verificação da Comissão de Heteroidentificação.
2. Pessoas convocadas às vagas destinadas a pessoas com deficiência deverão apresentar laudo médico e relato histórico que atestem a sua condição.
3. Pessoas convocadas às vagas destinadas para grupos quilombolas, indígenas, ciganos, travestis, transexuais e transgêneros passarão pelo processo de validação documental.



O que é o Programa de Assistência Estudantil (PAE)?

"O Programa de Assistência Estudantil (PAE) tem como finalidade acompanhar o acesso e promover a assistência, prioritariamente, dos estudantes de primeira graduação regularmente matriculados em curso presencial da UEFS, em comprovada situação de vulnerabilidade socioeconômica ou integrantes de comunidades tradicionais historicamente excluídos do ensino superior".

O PAE é composto por:

Residências Universitárias

Localizadas dentro da UEFS, as Residências Universitárias se destinam à moradia de estudantes de primeira graduação. A Residência tradicional tem capacidade para 176 estudantes e a Residência indígena para 20 estudantes.



Figura 2: Residência Universitária Indígena



Figura 3: Residência Universitária Tradicional



Quem pode morar nas Residências Universitárias?

Para candidatar-se ao Programa de Residência Universitária a/o estudante deverá atender aos seguintes requisitos:

- a) Estar regularmente matriculada(o) em curso de graduação da UEFS, até o final do Processo Seletivo;
- b) Não ter concluído qualquer curso superior;
- c) Não estar matriculada/o em outra instituição de ensino superior;
- d) Não possuir núcleo familiar (pai e/ou mãe ou responsável e/ou cônjuge) domiciliado na zona urbana de Feira de Santana;
- e) Não possuir vínculo empregatício e /ou cargo público;
- f) Ter renda familiar per capita de até 70% do salário mínimo vigente.
- g) Preencher o Quadro de Caracterização do Grupo Familiar com todas as informações da/o estudante e do grupo familiar.



Auxílio Residente

Tem por finalidade conceder auxílio financeiro (R\$700,00 setecentos reais em julho de 2023) às e aos estudantes residentes (Residência Universitária), em comprovada situação de vulnerabilidade socioeconômica, regularmente matriculadas (os) e não atendidas (os) por outros programas de permanência estudantil.

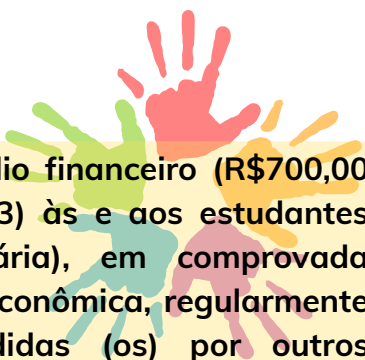

Auxílio Emergencial

É destinado a estudantes não residentes, em situação extemporânea de vulnerabilidade socioeconômica, prioritariamente cotistas, estudantes de reserva de vagas, pessoas com deficiências, pessoas trans e travestis, pessoas com transtornos do espectro autista e outros transtornos.

Tem por finalidade conceder apoio financeiro (R\$550,00 quinhentos e cinquenta reais em julho de 2023) às e aos estudantes não contempladas (os) por Bolsas Institucionais da UEFS, estágios externos e outros programas de permanência estudantil.

Conheça as nossas Ações Afirmativas:



<https://encr.pw/HVV8H>



O que é o Restaurante Universitário?



É uma unidade de prestação de serviços alimentares que faz parte do Programa de Assistência Estudantil.



Subsídio Integral

O valor integral da refeição é pago pela UEFS à Empresa Contratada para subsidiar estudantes residentes, indígenas, quilombolas e em vulnerabilidade.

Subsídio Parcial

O estudante paga parte do valor da refeição direto no caixa da Empresa Contratada:

Valores*

Café da manhã
R\$1,00 (um real)

Almoço
R\$2,00 (dois reais)

Jantar
R\$1,00 (um real)



Figura 4: Restaurante Universitário

*Valores praticados em julho de 2023

Quais Programas de Iniciação Científica temos na UEFs?

O Programa de Iniciação Científica da UEFs é institucionalizado e centralizado na Pró-Reitoria de Pesquisa e Pós-Graduação, e visa desenvolver e fomentar a política de iniciação científica através da inserção dos estudantes de graduação nas atividades de pesquisa, contribuindo com sua formação acadêmica, profissional e cidadã.

Valor da bolsa: R\$700,00 (setecentos reais)



Programa Institucional de Bolsa de Iniciação Científica do CNPq (PIBIC/CNPq);



Programa Institucional de Bolsa de Iniciação Científica nas Ações Afirmativas do CNPq (PIBIC-Af/CNPq);



Programa Institucional de Bolsa de Iniciação Científica para o Ensino Médio do CNPq (PIBIC-EM/CNPq);



Programa Institucional de Bolsa de Iniciação em Desenvolvimento Tecnológico e Inovação do CNPq (PIBITI/CNPq);



Programa de Bolsa de Iniciação Científica da FAPESB (PIBIC/FAPESB);



Programa de Bolsa de Iniciação Científica da UEFs (PROBIC/UEFs).



Como funciona o Programa Institucional de Bolsa Extensão (PIBEX)?

O programa caracteriza-se por ações sociais e educacionais realizadas com excelência, voltadas para a demanda da comunidade na qual a UEFS está localizada, além de fornecer subsídios teórico-práticos necessários à formação acadêmica e profissional das pessoas bolsistas.



Não implica, sob qualquer hipótese, em vínculo empregatício com a universidade e tem duração de 12 (doze) meses, podendo ser renovada por período semelhante;



À pessoa bolsista assegura-se o pagamento mensal de R\$ 700,00 (setecentos reais) (valor atualizado em julho de 2023);



Não serão contempladas pessoas que já se beneficiam com outro tipo de bolsa.

Acesse aqui a cartilha do bolsista de extensão:



http://proex.uefs.br/arquivos/File/BOLSA_-_2021/CARTILHABOLSISTAPIBEXvs2021_1.pdf



O que é o Programa mais Futuro?

Consiste na concessão de auxílio financeiro aos estudantes das universidades públicas estaduais da Bahia em situação de vulnerabilidade socioeconômica para que tenham condições de permanecer estudando.

Público Alvo:

- Estudante de graduação presencial nas universidades públicas estaduais;
- Não ter concluído qualquer outro curso de nível superior;
- Estar em situação de vulnerabilidade econômica.

Perfis dos beneficiários:

- Perfil Básico;
- Perfil Moradia;
- Perfil Complementar.



Figura 5: Programa Mais Futuro

Requisitos comuns a todos os perfis:

- Não ter concluído qualquer outro curso de nível superior;
- Manifestar interesse por meio de formulário online, disponibilizado no endereço eletrônico: <http://maisfuturo2.educacao.ba.gov.br/acessoestudante>;
- Ter registro individual ou familiar atualizado no Cadastro Único para Programas Sociais do Governo Federal (CadÚnico);
- Possuir renda familiar per capita mensal não superior a 1/2 (meio) salário mínimo;
- Possuir renda familiar total mensal de até 03 (três) salários mínimos;
- Não ter qualquer tipo de vínculo empregatício;
- Estar regularmente matriculado em uma Universidade Pública Estadual;
- Entre outros.

Acesse o site do Programa Mais Futuro:



<https://acesse.one/Ox30a>

Como fazer intercâmbio na UEFS?



ASSESSORIA ESPECIAL DE RELAÇÕES
INSTITUCIONAIS - UEFS

A AERI atua na internacionalização, captação de recursos e cooperação interinstitucional, responsável pela mobilidade acadêmica no âmbito nacional e internacional, que oportuniza aos estudantes da UEFS realizar estudos de graduação, pós-graduação e pesquisa em universidades parceiras, com aproveitamento dos créditos.

Atualmente, a UEFS possui convênio com universidades dos seguintes países:



Figura 6: Países em que a UEFS possui universidades conveniadas.

Consulte a página da AERI para mais informações:



<https://11nq.com/6GH5u>

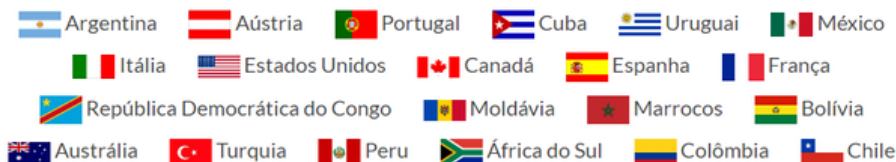

Apoio Psicossocial e Pedagógico

Localizado no CAU III e subunidade da PROPAAE, o NAPP é um espaço de escuta e acolhimento, tendo como objetivo prioritário acolher as demandas de cunho pedagógico, psicológico e social que impactam na vida acadêmica dos estudantes.

Núcleo de Apoio Psicossocial e Pedagógico (NAPP)



Cursos complementares



$$a = \frac{V_f - V_i}{t}$$



Oferecidos pelo NAPP, os cursos visam abordar conteúdos básicos nas áreas de Língua Portuguesa, Matemática e Informática.

E Mais...

A UEFS possui dois espaços pedagógicos: o Centro de Educação Básica (CEB) e a Creche UEFS. A Creche atende os filhos de servidores e estudantes da UEFS. O preenchimento das vagas está sujeito ao edital específico divulgado pela Pró-Reitoria de Gestão e Desenvolvimento de Pessoas (PGDP).

Centro de Educação Básica - Creche UEFS



Figura 7: Centro de Educação Básica - Creche UEFS



E Mais...

Centro Universitário de Cultura e Arte - CUCA



Figura 8: Centro Universitário de Cultura e Arte - CUCA.

O Centro Universitário de Cultura e Arte - CUCA desenvolve atividades regulares e eventos especiais, a fim de dar sustentação à política acadêmico-cultural da Instituição, envolvendo as mais diversas áreas e linguagens artísticas, a exemplo da música, dança, artes plásticas e teatro. Além disso, promove, estimula e apoia manifestações oriundas da cultura popular, sob suas várias formas de expressão, como a Caminhada do Folclore, o Bando Anunciador, o Festival de Sanfoneiros e o Aberto.

Possui o Programa de Bolsa Arte Cultura, com 35 bolsas disponíveis, que tem por objetivo proporcionar aos estudantes da UEFS a oportunidade de atuar em projetos ou ações artísticas e culturais. O programa propicia o desenvolvimento de habilidades artísticas e estimula a integração entre os campos do saber, para uma formação mais integral.

Museu Regional de Arte de Feira de Santana e Galeria de Arte Carlo Barbosa

O Museu Regional de Feira de Santana, agora denominado de Museu Regional de Arte (MRA), foi fundado em 1967 por iniciativa de Assis Chateaubriand, à época embaixador do Brasil em Londres. Em 20 de agosto de 1985 a instituição foi incorporada à Universidade Estadual de Feira de Santana (UEFS) e ocupa a parte histórica do Centro Universitário de Cultura e Arte (CUCA).

A instituição presta-se inclusive, a apoiar pesquisas acadêmicas com caráter histórico, artístico e regional (de graduação e pós-graduação); além de desenvolver projetos de extensão com a participação de discentes das universidades (UEFS – Bolsa Arte e Cultura) e (UFRB – Estágio curricular) contribuindo assim, para o fortalecimento das noções de autenticidade, originalidade e democratização dos modos de pensar a sociedade através das artes e do patrimônio.



Figura 9: Museu Regional de Arte de Feira de Santana.



E Mais...

Campus Avançado da Chapada Diamantina - CACD



Figura 10: Campus Avançado da Chapada Diamantina - CACD.

O Campus Avançado da Chapada Diamantina, da Universidade Estadual de Feira de Santana - CACD/UEFS, é fruto de dois movimentos intensos, decorrentes tanto da mobilização popular quanto do reconhecimento do trabalho universitário na região. O nosso espaço físico, doado pela Prefeitura Municipal de Lençóis, foi reformado em 2000, abrindo as portas, dois anos após, para os cursos de Pós Graduação e a Universidade Para Todos.

Museu Antares de Ciências e Tecnologia

O Observatório Astronômico Antares foi inaugurado em 25 de Setembro de 1971 e incorporado à UEFS em 27 de Março de 1992 como uma Unidade de Desenvolvimento Organizacional, passando a realizar e a colaborar com os cursos de graduação e de pós-graduação da UEFS em atividades de ensino, pesquisa e extensão universitária.



Figura 11: Observatório Astronômico Antares.



E Mais...

Museu de Zoologia



Figura 12: Museu de Zoologia.

O Museu de Zoologia da Universidade Estadual de Feira de Santana (MZFS) tem por finalidade criar, conservar e ampliar as coleções zoológicas sob sua responsabilidade, oferecendo suporte às pesquisas desenvolvidas na Universidade Estadual de Feira de Santana (UEFS) e em outras universidades e instituições de pesquisa.

Além disso, promove a divulgação da Zoologia junto às comunidades internas e externas, através de serviços educativos e visitas orientadas às exposições, possibilitando a popularização do conhecimento científico.

Museu Casa do Sertão

O Museu Casa do Sertão é um espaço dinâmico, que atrai um público bastante diversificado, em busca de informações culturais e de apoio à pesquisa. Atualmente, procura incentivar a realização de novas investigações na área da cultura popular, resgatando, dessa forma, informações sobre a memória histórica e cultural da microrregião de

Feira de Santana e, sobretudo, valorizando o papel desempenhado pelo homem sertanejo na formação social do Estado da Bahia.



Figura 13: Museu Casa do Sertão.



PROPAAE

Pró-Reitora: Sandra Nívia Soares de Oliveira
Coordenação Geral: Renata Dias Souza
Secretária: Valdineia Santana Bastos Paula

Coordenação de Políticas Afirmativas – CPAFIR

Jeani Barbosa Sousa de Jesus - Pedagoga
Jéssica Santos Machado - Técnica Administrativa
Roberta Brandão Novaes - Antropóloga
Wilker Luiz Silva Souza Paixão - Coordenador

Contatos

E-mail: propaae@uefs.br
Telefone: (75)3161-8109

Acesse a cartilha online:



<https://11nq.com/8qTw9>

Referências

- Centro Universitário de Cultura e Arte - CUCA: Disponível em: <<https://11nq.com/Bzd0Q>>. Acesso em 30 jun. 2023.
- Museu Regional de Arte de Feira de Santana: Disponível em: <http://www.mra.uefs.br/?page_id=41>. Acesso em 30 jun. 2023.
- Campus Avançada da Chapada Diamantina - CACD: Disponível em: <<https://encr.pw/VdVBD>>. Acesso em 30 jun. 2023.
- Museu Antares de Ciências e Tecnologia: Disponível em: <<https://encr.pw/i1Yj>>. Acesso em 30 jun. 2023.
- Museu de Zoologia: Disponível em: <<https://mzf.uefs.br/>>. Acesso em 30 jun. 2023.
- Museu casa do Sertão: Disponível em: <<https://11nq.com/m9lfs>>. Acesso em 30 jun. 2023.
- Programa Universidade Para Todos/UEFS. Disponível em: <<https://acesse.one/VoZuB>>. Acesso em 10 jul. 2023.
- Figura 1: Programa Universidade Para Todos/UEFS. Disponível em: <<https://acesse.one/VoZuB>>. Acesso em 10 jul. 2023.
- Figura 2: Residência Universitária Indígena. Acervo da PROPAAE.
- Figura 3: Residência Universitária Tradicional. Acervo da PROPAAE.
- Figura 4: Restaurante Universitário. Acervo da PROPAAE.
- Figura 5: Programa Mais Futuro. Disponível em: <<https://11nq.com/p5NFT>>. Acesso em 20 mar. 2023.
- Figura 6: Países em que a UEFS possui universidades conveniadas. Disponível em: <<https://encr.pw/nfng8>>. Acesso em 30 jun. 2023.
- Figura 7: Centro de Educação Básica - Creche UEFS: Disponível em: <<https://11nq.com/v3epm>>. Acesso em 20 mar. 2023.
- Figura 8: Centro Universitário de Cultura e Arte - CUCA. Disponível em: <<https://11nq.com/srcq9>>. Acesso em 30 jun. 2023.
- Figura 9: Museu Regional de Arte de Feira de Santana. Disponível em: <<https://11nq.com/3tkk9>>. Acesso em 30 jun. 2023.
- Figura 10: Campus Avançado da Chapada Diamantina - CACD. Disponível em: <<https://acesse.one/YChzE>>. Acesso em 30 jun. 2023.
- Figura 11: Observatório Astronômico Antares. Disponível em: <<https://11nq.com/h1emh>>. Acesso em 30 jun. 2023.
- Figura 12: Museu de Zoologia. Disponível em: <<https://11nq.com/PoFhP>>. Acesso em 30 jun. 2023.
- Figura 13: Museu Casa do Sertão. Disponível em: <<https://11nq.com/K2lZj>>. Acesso em 30 jun. 2023.

É permitida a reprodução parcial ou total desta obra, desde que citada a fonte e para fins não comerciais

Arte da capa

Painel externo do prédio da Administração Central da UEFS,
2002. Juraci Dórea, Juarez Paraíso, abralesireio, Justino
Marinho, Chico Silverato, Cesar Romero.

Produção técnica

Jéssica Santos Machado
Roberta Brandão Novaes
Wilker Luiz Silva Souza Paixão





UEFS

UNIVERSIDADE ESTADUAL
DE FEIRA DE SANTANA

Reitora

Amali de Angelis Mussi

Vice-Reitora

Evanilda de Souza Santana Carvalho



PROPAAE

Pró-Reitoria de Políticas
Afirmativas e Assuntos Estudantis

Pró-Reitora

Sandra Nivia Soares de Oliveira

Site
UEFS



uefs.br

Site
PROPAAE



propaae.uefs.br

Instagram
@propaae.uefs



<https://11nk.dev/dUGRC>

